

AOCP ASSESSORIA EM ORGANIZAÇÃO DE CONCURSOS PÚBLICOS LTDA

RELATÓRIO MENSAL DE ATIVIDADES Dezembro de 2021



CONTATO

CURITIBA - PR

Tel.: (41) 3206-2754 | (41) 99189-2968
Av. Cândido de Abreu, 776, Sala 1306
Edifício World Business, Centro Cívico
CEP: 80530-000

MARINGÁ - PR

Tel.: (44) 3226-2968 | (44) 9 9127-2968
Av. João Paulino Vieira Filho, 625, Sala 906
Edifício New Tower Plaza, Torre II, Zona 01
CEP: 87020-015

SÃO PAULO - SP

Tel.: (11) 3135-6549 | (11) 98797-8850
Av. Paulista, nº 302 - 9º Andar
Ed. José Martins Borges - Bela Vista
CEP: 01310-000

www.marquesadmjudicial.com.br
marcio@marquesadmjudicial.com.br

EXCELENTÍSSIMO SENHOR DOUTOR JUIZ DE DIREITO DA 1ª VARA CÍVEL DA COMARCA DE MARINGÁ - ESTADO DO PARANÁ

Dr. Mário Seto Takeguma

Preliminarmente, cumpre informar que a apresentação do relatório mensal das atividades do devedor ao Juiz, para a devida juntada nos autos de Recuperação Judicial, faz parte do rol de deveres do Administrador Judicial, nos termos do art. 22, inc. II, alínea "c" da Lei 11.101/2005.

O presente relatório reúne e sintetiza as informações referentes ao **mês de dezembro de 2021**, da Recuperanda **AOCP Assessoria em Organização de Concursos Públicos Ltda.**, disponibilizadas por meio do escritório contábil responsável, denominado **Nosso Escritório** (representado pelo contador Jonas Zioldi—CRC/PR 02434208), devendo-se fazer a ressalva de que tais informações apresentadas possuem caráter provisório, visto que ainda podem sofrer alterações até o final do exercício contábil.

As análises e observações apresentadas no presente relatório estão embasadas em informações contábeis, financeiras e operacionais apresentadas pela Recuperanda, sob as penas do art. 171 da Lei 11.101/2005, bem como nas informações coletadas pela Administradora Judicial por meio da realização de inspeções periódicas nas instalações da empresa, de informações prestadas pelos credores e terceiros interessados e ainda da análise da movimentação processual.

Referido relatório possui o objetivo de demonstrar ao Juízo, aos credores e demais interessados um resumo dos principais fatos ocorridos no período sob análise, primando sempre pela transparência, objetividade e ampla divulgação das informações pertinentes ao processo de Recuperação Judicial. Este relatório e demais documentos relacionados a presente recuperação judicial estão disponíveis para consulta no site www.marquesadmjudicial.com.br.

Por fim, esta Administradora Judicial permanece à disposição para o esclarecimento de eventuais dúvidas remanescentes.

Curitiba/PR, 03 de junho de 2022.



M. MARQUES SOCIEDADE INDIVIDUAL DE ADVOCACIA

ADMINISTRADORA JUDICIAL

CNPJ Nº 07.166.865/0001-71 | OAB/PR Nº 6.195

Profissional Responsável: MARCIO ROBERTO MARQUES

OAB/PR nº 65.066 | OAB/SP nº 459.319



ÍNDICE

1. SUMÁRIO EXECUTIVO	4
2. ATIVIDADES DA RECUPERANDA	7
3. INFORMAÇÕES OPERACIONAIS	10
4. INFORMAÇÕES FINANCEIRAS	15
5. ENDIVIDAMENTO	28
6. PLANO DE RECUPERAÇÃO JUDICIAL	32
7. INFORMAÇÕES PROCESSUAIS	37
GLOSSÁRIO	40
ANEXOS	42



1. SUMÁRIO EXECUTIVO



Sumário Executivo

ASSUNTO	OBSERVAÇÕES
Atividades da Recuperanda	Haja vista a crise econômico financeira enfrentada pela Recuperanda, a mesma defronta diversas dificuldades como a regularização de impostos federais; captação de recursos junto às instituições financeiras; e fortes restrições de capital de giro. Buscando superar as dificuldades supramencionadas, a Recuperanda adotou algumas medidas para tanto, como renegociação de dívidas com fornecedores e retorno dos colaboradores ao trabalho na modalidade presencial.
Informações Operacionais	Tratando-se da estrutura societária e organizacional, não houve qualquer modificação no mês de dezembro de 2021. No término do mês em apreço, a Recuperanda possuía o total de 06 (seis) funcionários ativos.
Informações Financeiras	<p>No período em análise, a Recuperanda apresentou redução de 98,01% no saldo do Disponível, tendo como principal causa a redução verificada na conta de Aplicação Financeira que finalizou o mês com um saldo de R\$ 2,5 mil contra R\$ 284,3 mil do mês anterior. Ademais, verificamos aumento de 745,75% no grupo de Créditos, devido principalmente ao registro de Duplicatas a Receber no valor de R\$ 670.959,20 e de Créditos de Antecipação de Concursos SEMEC/BELEM no valor de R\$ 301.925,43. A Recuperanda apresentou redução de 0,11% no Imobilizado relativo a contabilização mensal da depreciação dos bens.</p> <p>A Recuperanda apresentou aumento de 238,02% relativo a provisões de CSLL e IRPJ totalizando o valor de R\$ 189.244,12, bem como, aumento de 20,4% na Receita Operacional Bruta no mês de Dezembro/21 em relação ao mês anterior registrando uma receita de R\$ 952,9 mil contra R\$ 791,2 mil do mês anterior. Verifica-se aumento de 37,2% nas Deduções da Receita Bruta em decorrência principalmente do registro do valor de R\$ 33,06 mil a título de ISSQN incidente sobre as receitas de Serviços realizados no mês. Analisando as Despesas Administrativas, verificamos que houve um acréscimo de 65,6% tendo como causa o registro do valor de R\$ 60.337,25 a título de Serviços Utilizados na Administração e Aplicação de Concurso ocorridos no mês de Dezembro/21, representando um aumento de 141,42% em relação ao mês anterior.</p> <p>Outrossim, as Despesas Tributárias apresentaram aumento de 108,1% em relação ao mês anterior, tendo como principal causa o registro de despesas com IPTU no valor de R\$ 682,62. Da mesma forma, houve aumento de 9,08 mil % nas Receitas Financeiras tendo como principal causa o registro de Rendimento de Aplicações Financeiras no valor de R\$ 1.922,94. Houve provisão trimestral de CSLL no valor de R\$ 55.418,67 e de IRPJ no valor de R\$ 147.940,74.</p>



Sumário Executivo

ASSUNTO	OBSERVAÇÕES
Endividamento	No que tange aos credores concursais, a Recuperanda apresentou aos mov. 1.49-1.52 a relação nominal de credores, em consonância ao art. 51, III LFRJ, na qual perfazia o montante total de R\$ 4.353.385,86. Ademais, no mov.174 a Administradora Judicial apresentou a Relação de Credores elaborada nos termos do art. 7º, §2º, da LFRJ, na qual perfaz o importe de R\$ 2.998.094,32. Destarte, insta salientar que esta Administradora Judicial promoveu requerimento de homologação do Quadro Geral de Credores no mov. 427, o qual ainda pende de apreciação pelo Juiz.
Plano de Recuperação Judicial	A Recuperanda apresentou seu Plano de Recuperação Judicial no mov. 141, o qual prevê no item 4.1 como principais meios de recuperação da empresa, nos termos do art. 50 c/c art. 53, I, ambos da LFRJ, formar capital giro em montante suficiente para financiar todas as etapas de seu ciclo operacional; redução drástica dos pagamentos de juros e demais encargos financeiros; e melhorar sua gestão financeira, através da implantação de um eficiente sistema de planejamento do fluxo de caixa futuro. O referido Plano, bem como, o modificativo constante ao mov. 318.4 dos autos, foi APROVADO em Assembleia Geral de Credores realizada em 15/10/2020, e HOMOLOGADO pelo Juízo no dia 15/04/2021.
Informações Processuais	Durante o período em análise, houve a juntada dos Relatórios Mensais de Atividade pela Administradora Judicial aos movs. 498 e 499, de competência dos meses 08, 09 e 10 de 2021.



2. ATIVIDADES DA RECUPERANDA

- 2.1 HISTÓRICO DA RECUPERANDA
- 2.2 RAZÕES DA CRISE ECONÔMICO-FINANCEIRA
- 2.3 MEDIDAS ADOTADAS PARA A SUPERAÇÃO DA CRISE



Atividades da Recuperanda

Haja vista a crise econômico financeira enfrentada pela Recuperanda, a mesma defronta diversas dificuldades como a regularização de impostos federais; captação de recursos junto às instituições financeiras; e fortes restrições de capital de giro. Buscando superar as dificuldades supramencionadas, a Recuperanda adotou algumas medidas para tanto, como renegociação de dívidas com fornecedores e retorno dos colaboradores ao trabalho na modalidade presencial.

2.1 HISTÓRICO DA RECUPERANDA

A Recuperanda "AOCP" iniciou suas atividades em 1999, sendo atualmente considerada referência em realização em processos seletivos, vestibulares, concursos públicos, avaliações de ensino, dentre outros. Informa que possui monitoramento eletrônico, software próprio e gráfica devidamente equipada. Afirma ainda que sua atuação alcança o âmbito nacional, prestando seus serviços de organização de concursos e afins por todos os estados da Federação, se destacando em seu ramo de atuação. A Recuperanda mantém 03 (três) funcionários diretos, optando pela contratação sazonal de prestadores de serviços, quando necessário para a realização de algum concurso.

2.2 RAZÕES DA CRISE ECONÔMICO-FINANCEIRA

A Recuperanda afirma ter sofrido com os impactos advindos do ambiente econômico instável que o mercado vivenciou sobretudo nos últimos 03 (três) anos, havendo declínio de faturamento. A principal causa da crise financeira são as dificuldades geradas pelo cenário político-econômico-institucional brasileiro, ocasionando a queda de cargos na administração pública, culminando consequentemente na queda de concursos públicos. Coligado a tais fatores, fora a Recuperanda obrigada a realizar operações financeiras junto às instituições financeiras, a fim de fomentar sua operação, bem como submetendo-as aos elevados encargos financeiros e impostos, o que gradativamente foi corroendo ainda mais sua vitalidade financeira.

2.3. MEDIDAS ADOTADAS PARA A SUPERAÇÃO DA CRISE

Medidas adotadas:

As principais medidas imediatas que vêm sendo adotadas para a superação da crise informadas pelas Recuperandas são:

- Prospectar novas oportunidades de negócios nas esferas públicas e privadas para a realização de concursos públicos e testes seletivos;
- Regularização no pagamento de impostos;
- Abertura de processo de contratação de funcionário para o Departamento Comercial;
- Retorno dos colaboradores ao trabalho na modalidade presencial;
- Análise interna a fim de verificar se a Recuperanda possui caráter de mudança de lucro presumido para lucro real;
- Estudo de uma nova estratégia para regularização de impostos perante a Fazenda Nacional.



Atividades da Recuperanda

Haja vista a crise econômico financeira enfrentada pela Recuperanda, a mesma defronta diversas dificuldades como a regularização de impostos federais; captação de recursos junto às instituições financeiras; e fortes restrições de capital de giro. Buscando superar as dificuldades supramencionadas, a Recuperanda adotou algumas medidas para tanto, como renegociação de dívidas com fornecedores e retorno dos colaboradores ao trabalho na modalidade presencial.

Principais dificuldades enfrentadas:

As principais dificuldades enfrentadas pelas Recuperandas no período foram:

- Captação de recursos junto as instituições financeiras;
- Fortes restrições de capital de giro;
- Atrasos nos recebimentos por parte dos órgãos públicos;
- Bloqueio de saldo em contas bancárias da empresa;
- Redução da quantidade de contas bancárias para uso do financeiro;
- Impossibilidade de arcar com os compromissos assumidos devido a problemas de caixa, sendo necessário negociar quanto a valores e datas de vencimento com seus fornecedores a fim de não incidir juros e multas, os quais acataram o ajuste proposto.
- Dificuldade para regularizar impostos federais.



3. INFORMAÇÕES OPERACIONAIS

- 3.1 ESTRUTURA SOCIETÁRIA
- 3.2 ESTRUTURA ORGANIZACIONAL
- 3.3 UNIDADES DE NEGÓCIO
- 3.4 PRINCIPAIS FORNECEDORES E CLIENTES
- 3.5 COLABORADORES



Informações Operacionais

Tratando-se da estrutura societária e organizacional, não houve qualquer modificação no mês de dezembro de 2021. No término do mês em apreço, a Recuperanda possuía o total de 06 (seis) funcionários ativos.

3.1 ESTRUTURA SOCIETÁRIA

Em dezembro de 2021, não foram registradas mudanças na estrutura societária da Recuperanda, tais como: aportes de capital, investimentos em outras sociedades ou qualquer outra movimentação que produza alteração no capital social das empresas. A seguir, apresenta-se um quadro demonstrativo da composição societária da Recuperanda:

AOCP ASSESSORIA EM ORGANIZAÇÃO DE CONCURSOS PÚBLICOS LTDA.

Sócio	Nº de Quotas	Valor das Quotas (Em Reais)	Participação
Domingos Pascoalino Vicentin	40.000	400.000,00	10%
Marcos Flávio da Silva	1.800.000	1.800.000,00	45%
Quotas em Tesouraria (AOCP Assessoria em Organização de Concursos Públicos LTDA)	1.800.000	1.800.000,00	45%
Total	4.000.000	4.000.000,00	100%

Fonte: Contrato Social e Alterações da Recuperanda

A Recuperanda AOCP possui a seguinte estrutura societária:

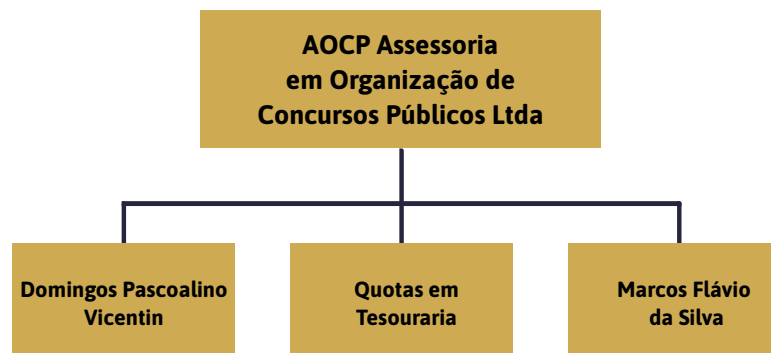

Informações Operacionais

Tratando-se da estrutura societária e organizacional, não houve qualquer modificação no mês de dezembro de 2021. No término do mês em apreço, a Recuperanda possuía o total de 06 (seis) funcionários ativos.

3.2 ESTRUTURA ORGANIZACIONAL

No que tange a estrutura organizacional, as Recuperandas apresentaram na pg. 97 do PRJ juntado aos autos no mov. 141 o organograma da empresa, que segue *infra*.

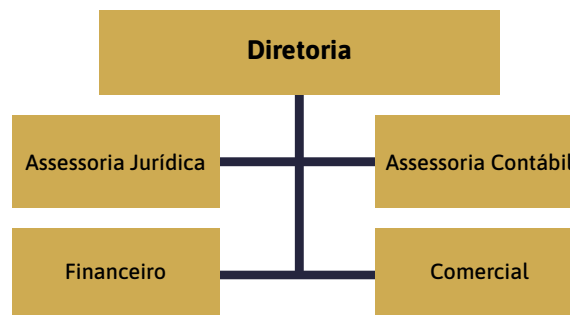

3.3 UNIDADES DE NEGÓCIO

A AOCP possui a seguinte unidade de negócio:

Razão Social	CNPJ	Localidade
AOCP Assessoria em Organização de Concursos Públicos Ltda	03.546.295/0001-94	Maringá/PR



Informações Operacionais

Tratando-se da estrutura societária e organizacional, não houve qualquer modificação no mês de dezembro de 2021. No término do mês em apreço, a Recuperanda possuía o total de 06 (seis) funcionários ativos.

3.4 PRINCIPAIS FORNECEDORES E CLIENTES

Os principais FORNECEDORES da Recuperanda no período foram:

Razão Social / Nome	CNPJ / CPF
Digital Copy Soluções LTDA ME	12.183.413/0001-38
DB1 Global Software LTDA	04.204.018/0001-66
Donadoni Comércio de Eletrônicos EIRELI ME (Triax Informática)	07.274.832/0001-45
Atual Papelaria LTDA - ME	23.793.467/0001-31
Syma Computadores EIRELI (Syma Solutions)	04.912.543/0001-36
Rmc Transportes e Agenciamento de Cargas Ltda	09.265.225/0006-59
Fabesul Comércio de Suprimentos LTDA	89.054.050/0001-65
Maringá Training LTDA	20.442.882/0001-52
Gráfica e Editora Massoni LTDA	01.069.543/0001-28
AG Fernandes Viagens e Turismo LTDA ME	10.399.961/0001-74

Fonte: Informações obtidas com a Recuperanda.

Os principais CLIENTES da Recuperanda no período foram:

Razão Social / Nome	CNPJ / CPF
Fundação Saúde do Município de Uberlândia - FUNDASUS	18.286.498/0001-66
Município de Feira de Santana	14.043.574/0001-51
Município de Juazeiro	13.915.632/0001-27
Município de Juiz de Fora	18.338.178/0001-02
Município de São Luís	06.307.102/0001-30
Município do Jaboatão dos Guararapes	10.377.679/0001-96
Secretaria de Estado de Administração - SEAD	05.247.283/0001-94
Sercomtel S.A. Telecomunicações	01.371.416/0001-89
Tribunal Regional Eleitoral do Acre - TRE-AC	05.910.642/0001-41
Secretaria Municipal de Administração - SEMAD	05.055.017/0001-60
Agência de Fomento do Estado da Bahia	15.163.587/0001-27

Fonte: Informações obtidas com a Recuperanda.



Informações Operacionais

Tratando-se da estrutura societária e organizacional, não houve qualquer modificação no mês de dezembro de 2021. No término do mês em apreço, a Recuperanda possuía o total de 06 (seis) funcionários ativos.

3.5 COLABORADORES

A Recuperanda apresentou a posição do quadro de funcionários referente ao mês de Dezembro/2021, havendo variação negativa de **14,29%** no seu quadro funcional, conforme apresentado no gráfico seguinte:

FUNCIONÁRIOS	11/2021	12/2021
Quantidade Inicial	6	7
(+) Admissões	1	0
(-) Demissões	0	1
Total de Funcionários	7	6
Variação		-14,29%

Fonte: AOCP – Dezembro de 2021.

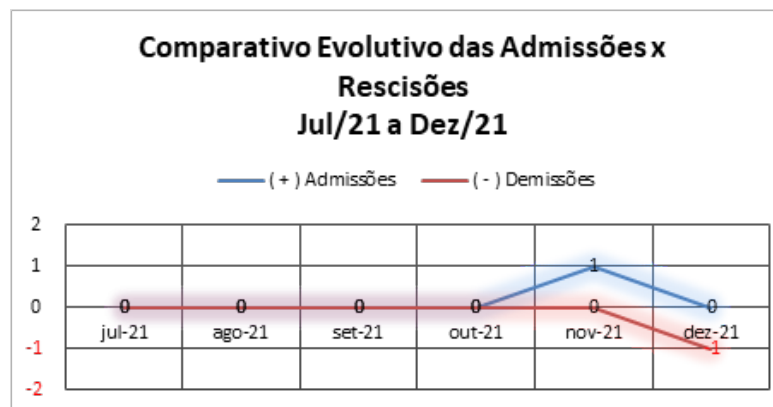

4. INFORMAÇÕES FINANCEIRAS

- 4.1 BALANÇO PATRIMONIAL
- 4.2 DEMONSTRAÇÃO DE RESULTADO EXERCÍCIO
- 4.3 ÍNDICES FINANCEIROS



Documento assinado digitalmente, conforme MP nº 2.200-2/2001, Lei nº 11.419/2006, resolução do Projudi, do TJPR/OE
Validação deste em <https://projudi.tjpr.jus.br/projudi/> - Identificador: PJYE4 YAV43 LNSVL YZB2R

Informações Financeiras

No período em análise, a Recuperanda apresentou redução de **98,01%** no saldo do **Disponível**, causado pela redução na conta de **Aplicação Financeira**. Ademais, verificamos aumento de **745,75%** no grupo de **Créditos**, devido principalmente ao registro de **Duplicatas a Receber e de Créditos de Antecipação de Concursos SEMEC/BELEM**. A Recuperanda apresentou aumento de **238,02%** relativo a provisões de **CSLL e IRPJ**, bem como, de **20,4%** na **Receita Operacional Bruta**. Outrossim, as **Despesas Tributárias** apresentaram aumento de **108,1%**. Da mesma forma, houve aumento de **9,08 mil %** nas **Receitas Financeiras**.

4.1 BALANÇO PATRIMONIAL

Apresenta-se a posição patrimonial da Recuperanda do mês de dezembro de 2021. Destacam-se, a seguir, as principais variações ocorridas no período:

GRUPO PATRIMONIAL (valores em R\$)	nov-21	dez-21	Variação	Ref.
ATIVO				
Circulante				
Disponível	285.867,73	5.680,66	-98,01%	a
Créditos	125.774,55	1.063.720,92	745,74%	b
Estoques	0,00	0,00	0,00%	
	453.738,60	1.111.497,90	144,96%	
Não Circulante				
Realizável a Longo Prazo	7.898.147,82	8.175.113,74	3,51%	
Imobilizado	913.289,57	912.321,62	-0,11%	c
Intangível	3.989,50	3.989,50	0,00%	
	8.815.426,89	9.091.424,86	3,13%	
TOTAL DO ATIVO	9.269.165,49	10.202.922,76	10,1%	

Informações Financeiras

No período em análise, a Recuperanda apresentou redução de **98,01%** no saldo do **Disponível**, causado pela redução na conta de **Aplicação Financeira**. Ademais, verificamos aumento de **745,75%** no grupo de **Créditos**, devido principalmente ao registro de **Duplicatas a Receber e de Créditos de Antecipação de Concursos SEMEC/BELEM**. A Recuperanda apresentou aumento de **238,02%** relativo a provisões de **CSLL e IRPJ**, bem como, de **20,4%** na **Receita Operacional Bruta**. Outrossim, as **Despesas Tributárias** apresentaram aumento de **108,1%**. Da mesma forma, houve aumento de **9,08 mil %** nas **Receitas Financeiras**.

GRUPO PATRIMONIAL (valores em R\$)	nov-21	dez-21	Variação	Ref.
PASSIVO				
Circulante				
Empréstimos	360.360,47	360.360,47	0,00%	
Fornecedores	-5.415,87	-4.159,19	-23,20%	
Obrigações Trabalhistas	-26.383,76	-27.372,18	3,75%	
Provisões P/Férias e 13ª Salário	-28.114,46	-23.573,87	-16,15%	
Obrigações Sociais	-31.058,99	-32.321,83	4,07%	
Obrigações Tributárias	-274.310,60	-290.394,60	5,86%	
Provisão P/IRPJ e CSLL	-55.986,53	-189.244,12	238,02%	d
Contas a Pagar	0,00	0,00	0,00%	
Outras Obrigações	-3.232.488,08	-3.296.971,54	1,99%	
	-3.293.397,82	-3.503.676,86	6,38%	
Não Circulante				
Obrigações a Longo Prazo	-2.714.507,35	-2.590.859,18	-4,56%	
	-2.714.507,35	-2.590.859,18	-4,56%	
Patrimônio Líquido				
Capital Social	-2.200.000,00	-2.200.000,00	0,00%	
Lucros ou Prejuízos Acumulados	-300.987,53	-300.987,53	0,00%	
	-2.500.987,53	-2.500.987,53	0,00%	
TOTAL DO PASSIVO	-8.508.892,70	-8.595.523,57	1,0%	



Informações Financeiras

No período em análise, a Recuperanda apresentou redução de **98,01%** no saldo do **Disponível**, causado pela redução na conta de **Aplicação Financeira**. Ademais, verificamos aumento de **745,75%** no grupo de **Créditos**, devido principalmente ao registro de **Duplicatas a Receber e de Créditos de Antecipação de Concursos SEMEC/BELEM**. A Recuperanda apresentou aumento de **238,02%** relativo a provisões de **CSLL e IRPJ**, bem como, de **20,4%** na **Receita Operacional Bruta**. Outrossim, as **Despesas Tributárias** apresentaram aumento de **108,1%**. Da mesma forma, houve aumento de **9,08 mil %** nas **Receitas Financeiras**.

4.2 DEMONSTRAÇÃO DE RESULTADO EXERCÍCIO

A Demonstração do Resultado do Exercício (DRE), foi elaborada com base no balancete fornecido pela Recuperanda, do mês de Dezembro de 2021. Destacam-se, a seguir, as principais variações ocorridas no período:

DEMONSTRAÇÃO DO RESULTADO DO EXERCÍCIO	nov/21	dez/21	Variação	Ref.
RECEITA OPERACIONAL BRUTA	791.255,14	952.959,20	20,4%	e
(-) DEDUÇÕES DA RECEITA BRUTA	-46.968,57	-64.423,80	37,2%	f
IMPOSTOS INCIDENTES SOBRE VENDAS	-46.968,57	-64.423,80	37,2%	
(=) RECEITA OPERACIONAL LIQUIDA	744.286,57	888.535,40	19,4%	
(-) CUSTO DOS SERVIÇOS / MERCADORIAS VENDIDAS	0,00	-199.373,78	#DIV/0!	
(=) LUCRO BRUTO	744.286,57	689.161,62	-7,4%	
(+/-) DESPESAS OPERACIONAIS	-137.592,14	-175.381,93	27,5%	
DESPESAS COM PESSOAL	-31.319,61	-28.328,20	-9,6%	
DESPESAS COM ADMINISTRAÇÃO	-56.432,16	-93.456,81	65,6%	g
DESPESAS FINANCEIRAS	-49.520,00	-54.811,02	10,7%	
DESPESAS TRIBUTARIAS	-341,31	-710,22	108,1%	h
RECEITAS FINANCEIRAS	20,94	1.924,32	9089,7%	i
(=) LUCRO OPERACIONAL LIQUIDO	606.694,43	513.779,69	-15,3%	
OUTRAS RECEITAS/DESPESAS NÃO OPERACIONAIS	0,00	150,08	#DIV/0!	
RESULTADO ANTES DA CS E IR	606.694,43	513.929,77	-15,3%	
PROVISÃO PARA CONTRIBUIÇÃO SOCIAL	0,00	-55.418,67	#DIV/0!	j
PROVISÃO PARA IMPOSTO DE RENDA	0,00	-147.940,74	#DIV/0!	k
(=) LUCRO LIQUIDO DO EXERCÍCIO	606.694,43	310.570,36	-48,8%	



Informações Financeiras

No período em análise, a Recuperanda apresentou redução de **98,01%** no saldo do **Disponível**, causado pela redução na conta de **Aplicação Financeira**. Ademais, verificamos aumento de **745,75%** no grupo de **Créditos**, devido principalmente ao registro de **Duplicatas a Receber e de Créditos de Antecipação de Concursos SEMEC/BELEM**. A Recuperanda apresentou aumento de **238,02%** relativo a provisões de **CSLL e IRPJ**, bem como, de **20,4%** na **Receita Operacional Bruta**. Outrossim, as **Despesas Tributárias** apresentaram aumento de **108,1%**. Da mesma forma, houve aumento de **9,08 mil %** nas **Receitas Financeiras**.

NOTAS:

- a) A Recuperanda apresentou redução de **98,01%** no saldo do **Disponível**, tendo como principal causa a redução verificada na conta de **Aplicação Financeira** que finalizou o mês com um saldo de **R\$ 2,5 mil contra R\$ 284,3 mil** do mês anterior.
- b) Verificamos um aumento de **745,75%** no grupo de **Créditos**, devido principalmente ao registro de **Duplicatas a Receber** no valor de **R\$ 670.959,20** e de **Créditos de Antecipação de Concursos SEMEC/BELEM** no valor de **R\$ 301.925,43**.
- c) A Recuperanda apresentou redução de **0,11%** no **Imobilizado** relativo a contabilização mensal da depreciação dos bens.
- d) Aumento de **238,02%** relativo a provisões de **CSLL e IRPJ** totalizando o valor de **R\$ 189.244,12**.
- e) A Recuperanda apresentou um aumento de **20,4%** na **Receita Operacional Bruta** no mês de Dezembro/21 em relação ao mês anterior registrando uma receita de **R\$ 952,9 mil contra R\$ 791,2 mil** do mês anterior.
- f) Verifica-se um aumento de **37,2%** nas **Deduções da Receita Bruta** em decorrência principalmente do registro do valor de **R\$ 33,06 mil** a título de **ISSQN** incidente sobre as receitas de Serviços realizados no mês.
- g) Analisando as **Despesas Administrativas**, verificamos que houve um acréscimo de **65,6%** tendo como causa o registro do valor de **R\$ 60.337,25** a título de **Serviços Utilizados na Administração e Aplicação de Concurso** ocorridos no mês de Dezembro/21, representando um aumento de **141,42%** em relação ao mês anterior.
- h) As **Despesas Tributárias** apresentaram aumento de **108,1%** em relação ao mês anterior, tendo como principal causa o registro de despesas com **IPTU** no valor de **R\$ 682,62**.
- i) Aumento de **9,08 mil %** nas **Receitas Financeiras** tendo como principal causa o registro de **Rendimento de Aplicações Financeiras** no valor de **R\$ 1.922,94**.
- j) Provisão Trimestral de **CSLL** no valor de **R\$ 55.418,67**.
- k) Provisão Trimestral de **IRPJ** no valor de **R\$ 147.940,74**.

Conforme comunicado pelo **Sr. Lucas Rogério Massambani** (Contador) no dia 13/12/2021 a este Administrador a contabilidade da Recuperanda sofreu ajustes retroativos que impactaram nos saldos finais dos meses de **Setembro e Novembro** de 2021, repercutindo em parte das variações apresentadas e comentadas retro.



Informações Financeiras

No período em análise, a Recuperanda apresentou redução de **98,01%** no saldo do **Disponível**, causado pela redução na conta de **Aplicação Financeira**. Ademais, verificamos aumento de **745,75%** no grupo de **Créditos**, devido principalmente ao registro de **Duplicatas a Receber e de Créditos de Antecipação de Concursos SEMEC/BELEM**. A Recuperanda apresentou aumento de **238,02%** relativo a provisões de **CSLL e IRPJ**, bem como, de **20,4%** na **Receita Operacional Bruta**. Outrossim, as **Despesas Tributárias** apresentaram aumento de **108,1%**. Da mesma forma, houve aumento de **9,08 mil %** nas **Receitas Financeiras**.

4.3 ÍNDICES FINANCEIROS

Apresentamos os índices obtidos com base nos demonstrativos contábeis apresentados pelo escritório responsável pela contabilidade da Recuperanda. Destacam-se, a seguir, as principais variações ocorridas no período:

Índices de Liquidez					
INDICADORES FINANCEIROS	FÓRMULA	nov-21	Índice	dez-21	Índice
Liquidez Corrente	Ativo Circulante	453.738,60	-0,138	1.111.497,90	-0,317
	Passivo Circulante	-3.293.397,82		-3.503.676,86	
Liquidez Imediata	Ativo Disponível	285.867,73	-0,087	5.680,66	-0,002
	Passivo Circulante	-3.293.397,82		-3.503.676,86	
Liquidez Geral	Ativo Circulante + Não Circulante	9.269.165,49	-1,543	10.202.922,76	-1,674
	Passivo Circulante + Não Circulante	-6.007.905,17		-6.094.536,04	



Informações Financeiras

No período em análise, a Recuperanda apresentou redução de **98,01%** no saldo do **Disponível**, causado pela redução na conta de **Aplicação Financeira**. Ademais, verificamos aumento de **745,75%** no grupo de **Créditos**, devido principalmente ao registro de **Duplicatas a Receber** e de **Créditos de Antecipação de Concursos SEMEC/BELEM**. A Recuperanda apresentou aumento de **238,02%** relativo a provisões de **CSLL** e **IRPJ**, bem como, de **20,4%** na **Receita Operacional Bruta**. Outrossim, as **Despesas Tributárias** apresentaram aumento de **108,1%**. Da mesma forma, houve aumento de **9,08 mil %** nas **Receitas Financeiras**.



O índice de **liquidez corrente** é o melhor indicador de solvência de curto prazo, pois revela a proteção dos credores em curto prazo por ativos, onde há uma expectativa que estes possam ser convertidos em dinheiro rapidamente.

O índice de **liquidez geral** é um indicador de solvência tanto de curto quanto de longo prazo.

O índice de **liquidez imediata** é uma variação dos índices anteriores, porém, considera-se somente o quanto a empresa tem de dinheiro no curtíssimo prazo, como caixa, saldos bancários e aplicações financeiras com liquidez imediata, como CDBs sem carência e fundos de investimentos com resgate de cotas de D+0.

Em Dezembro/2021 a Recuperanda apresentou as seguintes variações nos seus índices: **Líquides Imediata (-98,13%)**, **Liquidez Corrente (130,26%)** e **Liquidez Geral (8,51%)**.



Informações Financeiras

No período em análise, a Recuperanda apresentou redução de **98,01%** no saldo do **Disponível**, causado pela redução na conta de **Aplicação Financeira**. Ademais, verificamos aumento de **745,75%** no grupo de **Créditos**, devido principalmente ao registro de **Duplicatas a Receber e de Créditos de Antecipação de Concursos SEMEC/BELEM**. A Recuperanda apresentou aumento de **238,02%** relativo a provisões de **CSLL e IRPJ**, bem como, de **20,4%** na **Receita Operacional Bruta**. Outrossim, as **Despesas Tributárias** apresentaram aumento de **108,1%**. Da mesma forma, houve aumento de **9,08 mil %** nas **Receitas Financeiras**.

Índice de gestão de ativo

INDICADORES FINANCEIROS	FÓRMULA	nov-21	Índice	dez-21	Índice
Índice de giro de ativos fixos/ imobilizado	Receitas	791.255,14	0,866	952.959,20	1,045
	Ativo Imobilizado	913.289,57		912.321,62	
Índice de giro total de ativos	Receitas	791.255,14	0,085	952.959,20	0,093
	Ativo	9.269.165,49		10.202.922,76	

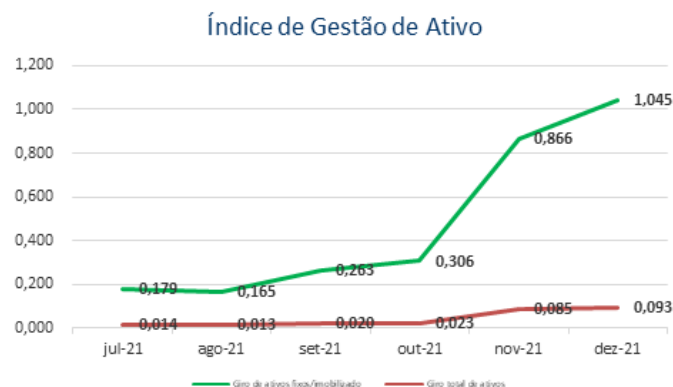

O índice de **giro de ativos** imobilizados mede a eficiência da empresa em relação ao uso de seu imobilizado. Ela indica como a empresa está usando seus ativos fixos, isto é, suas máquinas e equipamentos.

O índice de **giro do total de ativos** mede a eficiência com a qual a empresa utiliza todos seus ativos para gerar receitas. Ele indica o faturamento da empresa em comparação com o crescimento do ativo.

A Recuperanda apresentou aumento nos índices de **Giro de Ativos Fixos e Giro Total de Ativos** na ordem de **20,56% e 9,41%** respectivamente.



Informações Financeiras

No período em análise, a Recuperanda apresentou redução de **98,01%** no saldo do **Disponível**, causado pela redução na conta de **Aplicação Financeira**. Ademais, verificamos aumento de **745,75%** no grupo de **Créditos**, devido principalmente ao registro de **Duplicatas a Receber e de Créditos de Antecipação de Concursos SEMEC/BELEM**. A Recuperanda apresentou aumento de **238,02%** relativo a provisões de **CSLL e IRPJ**, bem como, de **20,4%** na **Receita Operacional Bruta**. Outrossim, as **Despesas Tributárias** apresentaram aumento de **108,1%**. Da mesma forma, houve aumento de **9,08 mil %** nas **Receitas Financeiras**.

Índice de gestão de dívida

INDICADORES FINANCEIROS	FÓRMULA	nov-21	Índice	dez-21	Índice
Índice de endividamento	Passivo Circulante + ELP	-6.007.905,17	-0,648	-6.094.536,04	-0,597
	Ativo	9.269.165,49		10.202.922,76	
Índice de dívida/patrimônio	Passivo Circulante + ELP	-6.007.905,17	2,402	-6.094.536,04	2,437
	Patrimônio Líquido	-2.500.987,53		-2.500.987,53	

Índice de Gestão de Dívida

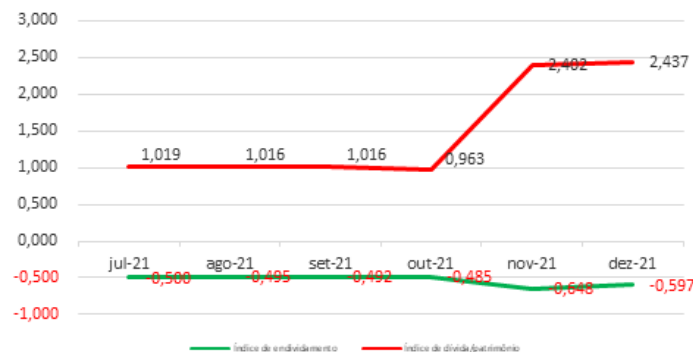

O índice de **endividamento**, também chamado de índice de endividamento total, é a relação entre o total de ativos e o total de passivos. Descrito em porcentagem, ele mede o percentual de fundos gerados pelos passivos circulantes e dívidas de longo prazo.

O índice de **dívida/patrimônio** informa quanto de patrimônio líquido a empresa tem para cada R\$ 1 de dívida. Esse índice tem a mesma finalidade que o índice de endividamento, porém, mostrado em moeda e não em percentual.

Nos últimos meses a Recuperanda apresentou índices de Gestão da Dívida com resultados ruins, contudo peculiares a situação de empresas em RJ.

Verifica-se uma piora nos índices de Endividamento ao longo do tempo e, quando comparado os meses de outubro e novembro/2021, verifica-se que essa tendência se mantém, pois os indicadores de **Endividamento e Dívida/Patrimônio** apresentam variação similar aos meses anteriores.



Informações Financeiras

No período em análise, a Recuperanda apresentou redução de **98,01%** no saldo do **Disponível**, causado pela redução na conta de **Aplicação Financeira**. Ademais, verificamos aumento de **745,75%** no grupo de **Créditos**, devido principalmente ao registro de **Duplicatas a Receber e de Créditos de Antecipação de Concursos SEMEC/BELEM**. A Recuperanda apresentou aumento de **238,02%** relativo a provisões de **CSLL e IRPJ**, bem como, de **20,4%** na **Receita Operacional Bruta**. Outrossim, as **Despesas Tributárias** apresentaram aumento de **108,1%**. Da mesma forma, houve aumento de **9,08 mil %** nas **Receitas Financeiras**.

Índice de lucratividade e rentabilidade					
INDICADORES FINANCEIROS	FÓRMULA	nov-21	Índice	dez-21	Índice
Margem de lucro líquido	Lucro Líquido	606.694,43	0,767	310.570,36	0,326
	Receita de Vendas	791.255,14		952.959,20	
Margem de lucro operacional	Lucro Operacional	606.694,43	0,767	513.779,69	0,539
	Receita de Vendas	791.255,14		952.959,20	
Margem de lucro bruto	Lucro Bruto	744.286,57	1,000	689.161,62	0,776
	Receita Operacional Líquida	744.286,57		888.535,40	
Índice de receita operacional/ total de ativos	Lucro Operacional	606.694,43	0,065	513.779,69	0,050
	Ativo	9.269.165,49		10.202.922,76	
Retorno sobre ativo total (ROA)	Lucro Líquido	606.694,43	0,065	310.570,36	0,030
	Ativo	9.269.165,49		10.202.922,76	
Retorno sobre patrimônio líquido (ROE)	Lucro Líquido	606.694,43	-0,243	310.570,36	-0,124
	Patrimônio Líquido	-2.500.987,53		-2.500.987,53	
Grau de alavancagem financeira	ROE	-0,243	-3,706	-0,124	-4,080
	ROA	0,065		0,030	



Informações Financeiras

No período em análise, a Recuperanda apresentou redução de **98,01%** no saldo do **Disponível**, causado pela redução na conta de **Aplicação Financeira**. Ademais, verificamos aumento de **745,75%** no grupo de **Créditos**, devido principalmente ao registro de **Duplicatas a Receber** e de **Créditos de Antecipação de Concursos SEMEC/BELEM**. A Recuperanda apresentou aumento de **238,02%** relativo a provisões de **CSLL** e **IRPJ**, bem como, de **20,4%** na **Receita Operacional Bruta**. Outrossim, as **Despesas Tributárias** apresentaram aumento de **108,1%**. Da mesma forma, houve aumento de **9,08 mil %** nas **Receitas Financeiras**.

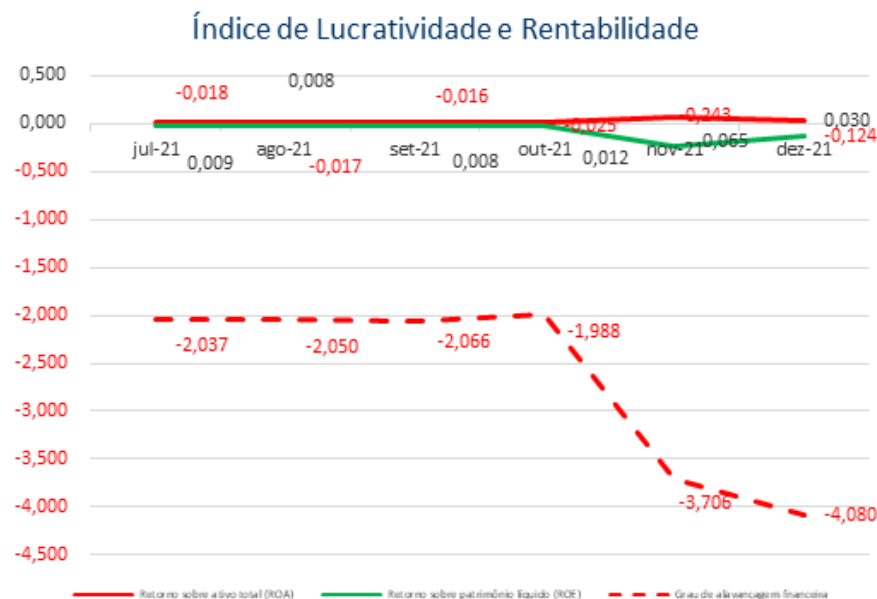

O **retorno sobre o ativo total** (em inglês, Return on Asset – ROA) também conhecido como retorno sobre o investimento, mede o retorno sobre o ativo total depois de juros e impostos. Este índice é considerado um dos mais importantes, pois indica a lucratividade da empresa em relação aos investimentos totais, representados pelo ativo total médio.

O **retorno sobre o patrimônio líquido** (em inglês, Return on Equity – ROE), indica quanto de prêmio os acionistas e proprietários estão obtendo em relação aos seus investimentos na empresa, isto é, o patrimônio líquido.

O **grau de alavancagem financeira** (GAF) é um importante indicador do grau de risco do qual a empresa está submetida, isto é, se há presença de capital de terceiros de longo prazo na estrutura de capital, identificando se a empresa está alavancada ou não.

Avaliando os índices de lucratividade e rentabilidade da Recuperanda, verificamos que a exemplo dos meses anteriores, em Dezembro/2021 os resultados apresentados não são bons, demonstrando resultados negativos para praticamente todos os índices.

Com base neste resultado, é salutar mencionar a necessidade da Recuperanda buscar a melhora dos seus resultados com vista a obtenção do planejamento de RJ inicial e dentro dos prazos estipulados.



Informações Financeiras

No período em análise, a Recuperanda apresentou redução de **98,01%** no saldo do **Disponível**, causado pela redução na conta de **Aplicação Financeira**. Ademais, verificamos aumento de **745,75%** no grupo de **Créditos**, devido principalmente ao registro de **Duplicatas a Receber e de Créditos de Antecipação de Concursos SEMEC/BELEM**. A Recuperanda apresentou aumento de **238,02%** relativo a provisões de **CSLL e IRPJ**, bem como, de **20,4%** na **Receita Operacional Bruta**. Outrossim, as **Despesas Tributárias** apresentaram aumento de **108,1%**. Da mesma forma, houve aumento de **9,08 mil %** nas **Receitas Financeiras**.

Índice de Riscos					
INDICADORES FINANCEIROS	FÓRMULA	nov-21	Índice	dez-21	Índice
Margem EBITDA (em %)	EBITDA	618.641,52	0,831	568.035,80	0,824
	Receita Líquida	744.286,57		689.161,62	
Dívida Líquida sobre EBITDA	Dívida Financeira Líquida	-6.007.905,17	-9,711	-6.094.536,04	-10,729
	EBITDA	618.641,52		568.035,80	
Dívida Financeira de CP sobre EBITDA	Dívida Financeira de CP	-3.293.397,82	-5,324	-3.503.676,86	-6,168
	EBITDA	618.641,52		568.035,80	
Índice de Cobertura de Juros	EBIT	616.543,69	47,641	565.937,97	43,731
	Pagamento de Juros	12.941,33		12.941,33	



Informações Financeiras

No período em análise, a Recuperanda apresentou redução de **98,01%** no saldo do **Disponível**, causado pela redução na conta de **Aplicação Financeira**. Ademais, verificamos aumento de **745,75%** no grupo de **Créditos**, devido principalmente ao registro de **Duplicatas a Receber** e de **Créditos de Antecipação de Concursos SEMEC/BELEM**. A Recuperanda apresentou aumento de **238,02%** relativo a provisões de **CSLL** e **IRPJ**, bem como, de **20,4%** na **Receita Operacional Bruta**. Outrossim, as **Despesas Tributárias** apresentaram aumento de **108,1%**. Da mesma forma, houve aumento de **9,08 mil %** nas **Receitas Financeiras**.

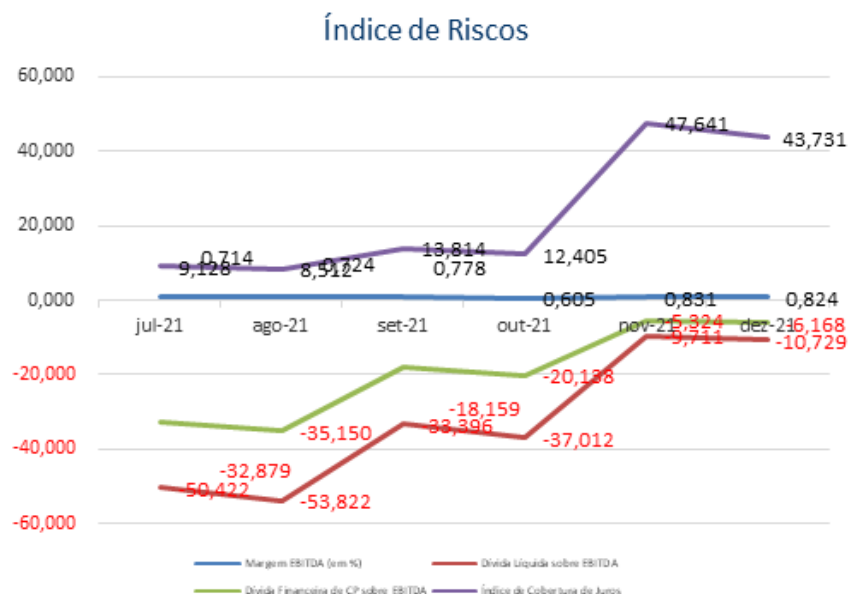

Margem EBITDA (em %): Mede a capacidade da empresa em gerar caixa operacional em função de sua capacidade de venda. Quanto maior, melhor.

Dívida Líquida sobre EBITDA: Destaca o valor da dívida da empresa em função de sua geração de caixa. Em empresas saudáveis esse índice não passa de três ou quatro vezes. Quanto maior, pior.

Dívida Financeira de CP sobre EBITDA: Destaca o valor da dívida financeira de curto prazo da empresa em função de sua capacidade de geração de caixa. Quanto maior, pior.

Índice de Cobertura de Juros: Avalia a capacidade da empresa em remunerar, em termos de caixa, seus credores com os recursos proveniente de seus ativos operacionais. Quanto maior, melhor.

No mês de Dezembro/2021 verificamos uma melhora em todos os índices devido ao resultado positivo mensal, contudo, devido a Recuperanda ter apresentado resultados negativos nos últimos meses e também possuir um alto grau de endividamento, necessita de que os resultados continuem positivos para que haja uma reversão dos resultados refletidos nos indicadores ao longo do tempo.



5. ENDIVIDAMENTO

5.1 CREDORES SUJEITOS A RECUPERAÇÃO JUDICIAL



Endividamento

No que tange aos credores concursais, a Recuperanda apresentou aos mov. 1.49-1.52 a relação nominal de credores, em consonância ao art. 51, III LFRJ, na qual perfazia o montante total de R\$ 4.353.385,86. Ademais, no mov.174 a Administradora Judicial apresentou a Relação de Credores elaborada nos termos do art. 7º, §2º, da LFRJ, na qual perfaz o importe de R\$ 2.998.094,32. Destarte, insta salientar que esta Administradora Judicial promoveu requerimento de homologação do Quadro Geral de Credores no mov. 427, o qual ainda pende de apreciação pelo Juízo.

5.1 CREDORES SUJEITOS A RECUPERAÇÃO JUDICIAL

No momento da distribuição do pedido de Recuperação Judicial, as Recuperandas apresentaram ao mov. 1.49 ao mov. 1.52, sua relação nominal de credores, em consonância ao art. 51, III LFRJ, na qual perfazia o montante total de **R\$ 4.353.385,86 (quatro milhões, trezentos e cinquenta e três mil, trezentos e oitenta e cinco reais e oitenta e seis centavos)**. Ademais, no mov. 174 esta Administradora Judicial apresentou a Relação de Credores elaborada nos termos do art. 7º, §2º, da LFRJ, na qual a somatória do débito da Recuperanda perfaz o importe de **R\$2.998.271,03 (dois milhões, novecentos e noventa e nove mil, duzentos e setenta e um reais e três centavos)**. Destarte, insta salientar que esta Administradora Judicial promoveu requerimento de homologação do Quadro Geral de Credores no mov. 427, o qual ainda pende de apreciação pelo Juízo. A seguir, apresenta-se a composição do crédito concursal das duas relações por classe de credores:

Classe	Moeda	Edital das Recuperandas		Edital da Administradora Judicial	
		Nº de Credores	Valor (Em Reais)	Nº de Credores	Valor (Em Reais)
Classe I – Créditos Trabalhistas	BRL	4	107.713,60	4	190.468,82
Classe II – Créditos Com Garantia Real	BRL	2	772.440,74	1	553.587,13
Classe III – Créditos Quirografários	BRL	199	3.426.047,78	25	2.218.271,03
Classe IV – Créditos ME / EPP	BRL	6	47.184,24	5	35.767,34
Total		211	4.353.385,86	35	2.998.094,32

Fonte: Edital das Recuperandas e Edital da Administradora Judicial

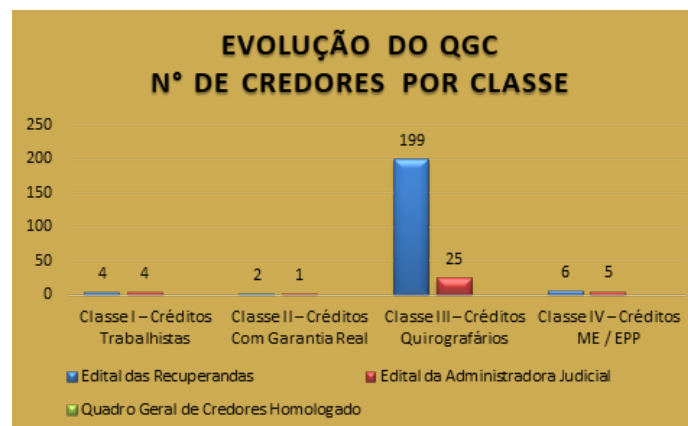

Fonte: Edital das Recuperandas e Edital da Administradora Judicial



Endividamento

No que tange aos credores concursais, a Recuperanda apresentou aos mov. 1.49-1.52 a relação nominal de credores, em consonância ao art. 51, III LFRJ, na qual perfazia o montante total de R\$ 4.353.385,86. Ademais, no mov.174 a Administradora Judicial apresentou a Relação de Credores elaborada nos termos do art. 7º, §2º, da LFRJ, na qual perfaz o importe de R\$ 2.998.094,32. Destarte, insta salientar que esta Administradora Judicial promoveu requerimento de homologação do Quadro Geral de Credores no mov. 427, o qual ainda pende de apreciação pelo Juízo.

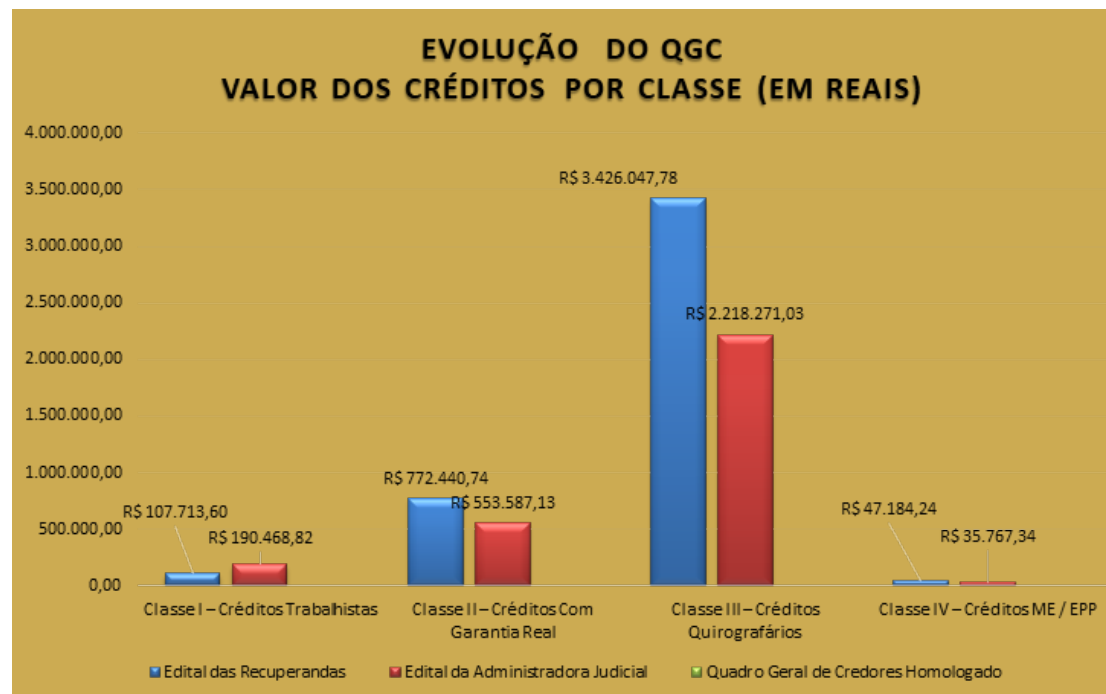

Fonte: Edital das Recuperandas e Edital da Administradora Judicial.



Endividamento

No que tange aos credores concursais, a Recuperanda apresentou aos mov. 1.49-1.52 a relação nominal de credores, em consonância ao art. 51, III LFRJ, na qual perfazia o montante total de R\$ 4.353.385,86. Ademais, no mov.174 a Administradora Judicial apresentou a Relação de Credores elaborada nos termos do art. 7º, §2º, da LFRJ, na qual perfaz o importe de R\$ 2.998.094,32. Destarte, insta salientar que esta Administradora Judicial promoveu requerimento de homologação do Quadro Geral de Credores no mov. 427, o qual ainda pende de apreciação pelo Juízo.

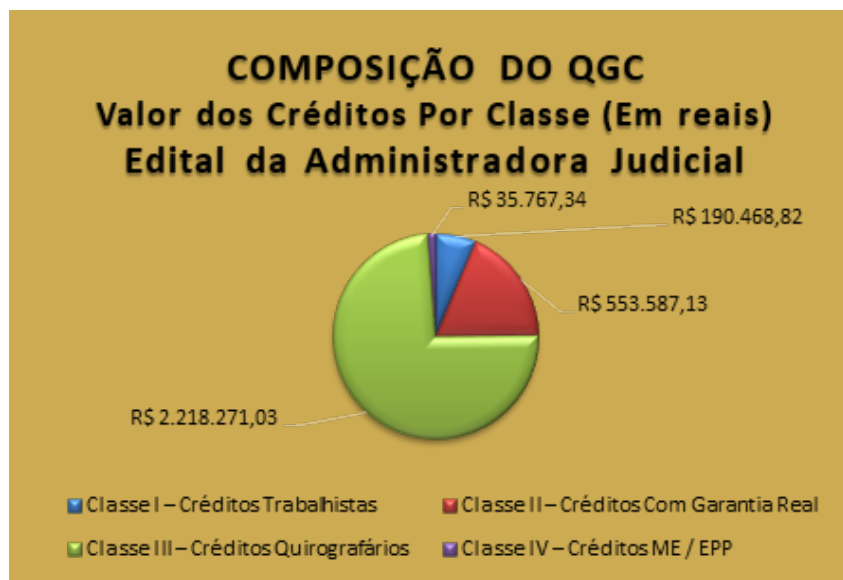
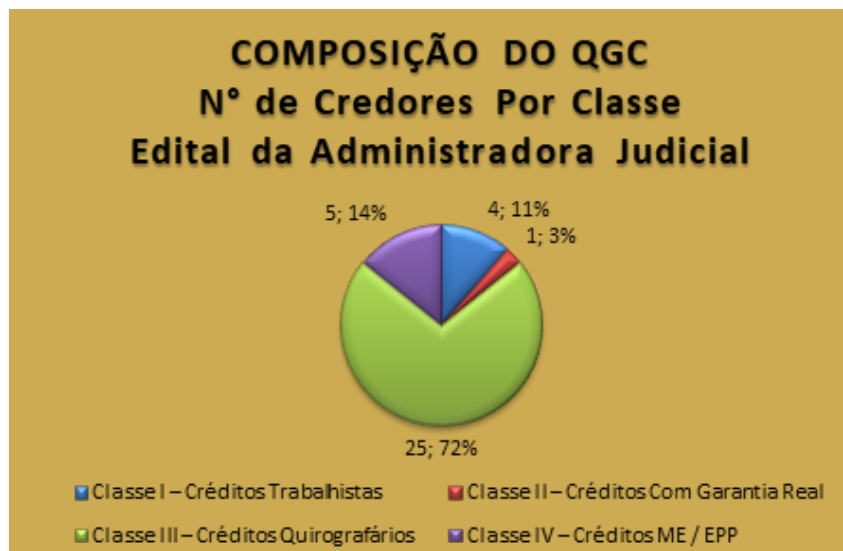

Fonte: Edital das Recuperandas e Edital da Administradora Judicial.



6. PLANO DE RECUPERAÇÃO JUDICIAL

- 6.1 PLANO DE RECUPERAÇÃO JUDICIAL
- 6.2 PROPOSTA DE PAGAMENTO
- 6.3 REALIZAÇÃO DE PAGAMENTOS



Plano de Recuperação Judicial

A Recuperanda apresentou seu Plano de Recuperação Judicial no mov. 141, o qual prevê no item 4.1 como principais meios de recuperação da empresa, nos termos do art. 50 c/c art. 53, I, ambos da LFRJ, formar capital giro em montante suficiente para financiar todas as etapas de seu ciclo operacional; redução drástica dos pagamentos de juros e demais encargos financeiros; e melhorar sua gestão financeira, através da implantação de um eficiente sistema de planejamento do fluxo de caixa futuro. O referido Plano, bem como, o modificativo constante ao mov. 318.4 dos autos, foi **APROVADO** em Assembleia Geral de Credores realizada em 15/10/2020, e **HOMOLOGADO** pelo Juízo no dia 15/04/2021.

6.1 PLANO DE RECUPERAÇÃO JUDICIAL

A Recuperanda apresentou seu Plano de Recuperação Judicial ao mov. 141 dos autos, no qual em seu item 4.1, os meios de recuperação que pretendem adotar visando o soerguimento das empresas, nos termos do art. 50 c/c art. 53, I, ambos da LFRJ, dentre os quais se destacam:

- a) Formar capital giro em montante suficiente para financiar todas as etapas de seu ciclo operacional;
- b) Redução drástica dos pagamentos de juros e demais encargos financeiros;
- c) Melhorar sua gestão financeira, através da implantação de um eficiente sistema de planejamento do fluxo de caixa futuro.

Além das medidas elencadas acima, a Recuperanda pretende promover a readequação de seus custos operacionais e reorganização das suas dívidas.

6.2 PROPOSTA DE PAGAMENTO

Consoante ao Plano de Recuperação Judicial apresentado ao mov. 141 dos autos, bem como, ao aditivo constante ao mov. 318.4, apresenta-se na sequência uma síntese da forma de pagamento proposta pela Recuperanda, por classe de credores:

Classe	Opção	Carência (exceto a Parcela Inicial)	Prazo para Pagamento (correto é prazo de amortização)	Correção Monetária	Deságio
Classe I Créditos Trabalhistas	Crédito de Natureza Estritamente Salarial	-	Pagamento em 30 dias após a homologação do PRJ limitado à 5 salários mínimos, sendo o remanescente pago no prazo de 1 ano	-	Sem deságio
	Créditos Derivados da Legislação do Trabalho	-	Pagamento no prazo de 30 dias após a homologação do PRJ, em 12 parcelas iguais, mensais e sucessivas	-	Sem deságio



Plano de Recuperação Judicial

A Recuperanda apresentou seu Plano de Recuperação Judicial no mov. 141, o qual prevê no item 4.1 como principais meios de recuperação da empresa, nos termos do art. 50 c/c art. 53, I, ambos da LFRJ, formar capital giro em montante suficiente para financiar todas as etapas de seu ciclo operacional; redução drástica dos pagamentos de juros e demais encargos financeiros; e melhorar sua gestão financeira, através da implantação de um eficiente sistema de planejamento do fluxo de caixa futuro. O referido Plano, bem como, o modificativo constante ao mov. 318.4 dos autos, foi **APROVADO** em Assembleia Geral de Credores realizada em 15/10/2020, e **HOMOLOGADO** pelo Juízo no dia 15/04/2021.

Classe II Créditos Com Garantia Real	Única	12 meses a partir da aprovação do PRJ	60 parcelas mensais, com vencimento no último dia útil de cada mês, a iniciar após o período de carência	A parcelas serão corrigidas pela taxa do CDI, acrescido de juros remuneratórios de 0,5% ao mês, contados a partir da data do pedido de Recuperação Judicial	20% sobre o valor total da dívida
Classe III Créditos Quirografários	Única	12 meses a partir da aprovação do PRJ	96 parcelas mensais, fixas e consecutivas a iniciar após o período de carência	A parcelas serão corrigidas pela variação mensal da Taxa Referencial (TR), acrescido de juros remuneratórios de 1,0% ao mês, contados a partir da data do pedido de Recuperação Judicial	20% sobre o valor total da dívida
Classe IV Créditos ME / EPP	Única	12 meses a partir do trânsito em julgado da decisão homologatória do PRJ	60 parcelas mensais, fixas e consecutivas a iniciar após o período de carência	A parcelas serão corrigidas pela variação mensal da Taxa Referencial (TR), contados a partir da data do pedido de Recuperação Judicial	25% sobre o valor total da dívida

Fonte: Plano de Recuperação Judicial da Recuperanda (mov. 141 e modificativo apresentado no mov. 318.4 destes autos)



Plano de Recuperação Judicial

A Recuperanda apresentou seu Plano de Recuperação Judicial no mov. 141, o qual prevê no item 4.1 como principais meios de recuperação da empresa, nos termos do art. 50 c/c art. 53, I, ambos da LFRJ, formar capital giro em montante suficiente para financiar todas as etapas de seu ciclo operacional; redução drástica dos pagamentos de juros e demais encargos financeiros; e melhorar sua gestão financeira, através da implantação de um eficiente sistema de planejamento do fluxo de caixa futuro. O referido Plano, bem como, o modificativo constante ao mov. 318.4 dos autos, foi **APROVADO** em Assembleia Geral de Credores realizada em 15/10/2020, e **HOMOLOGADO** pelo Juízo no dia 15/04/2021.

6.3 REALIZAÇÃO DE PAGAMENTOS

Classe	Subclasse	Valor Total (em reais)	Valor Liquidado (em reais)	Prazo para Pagamento	Venc. (PRJ)	% de Liquidação Subclasse
Classe I Créditos Trabalhistas	Crédito de Natureza Estritamente Salarial	R\$ 7.309,25	R\$ 7.309,25	Pagamento em 30 dias após a homologação do PRJ limitado à 5 salários mínimos, sendo o remanescente pago no prazo de 1 ano	15/05/2021	100%
	Créditos Derivados da Legislação do Trabalho	R\$ 183.159,57	R\$ 183.159,57	Pagamento no prazo de 30 dias após a homologação do PRJ, em 12 parcelas iguais, mensais e sucessivas	15/05/2021	100%
Classe II Créditos Com Garantia Real	-	R\$ 553.587,13	-	60 parcelas mensais, com vencimento no último dia útil de cada mês, a iniciar após o período de carência	-	0%
Classe III Créditos Quirografários	-	R\$ 1.775.793,13	-	96 parcelas mensais, fixas e consecutivas a iniciar após o período de carência	-	0%
Classe IV Créditos ME / EPP	-	R\$ 35.767,34	-	60 parcelas mensais, fixas e consecutivas a iniciar após o período de carência	-	0%



Plano de Recuperação Judicial

A Recuperanda apresentou seu Plano de Recuperação Judicial no mov. 141, o qual prevê no item 4.1 como principais meios de recuperação da empresa, nos termos do art. 50 c/c art. 53, I, ambos da LFRJ, formar capital giro em montante suficiente para financiar todas as etapas de seu ciclo operacional; redução drástica dos pagamentos de juros e demais encargos financeiros; e melhorar sua gestão financeira, através da implantação de um eficiente sistema de planejamento do fluxo de caixa futuro. O referido Plano, bem como, o modificativo constante ao mov. 318.4 dos autos, foi **APROVADO** em Assembleia Geral de Credores realizada em 15/10/2020, e **HOMOLOGADO** pelo Juízo no dia 15/04/2021.

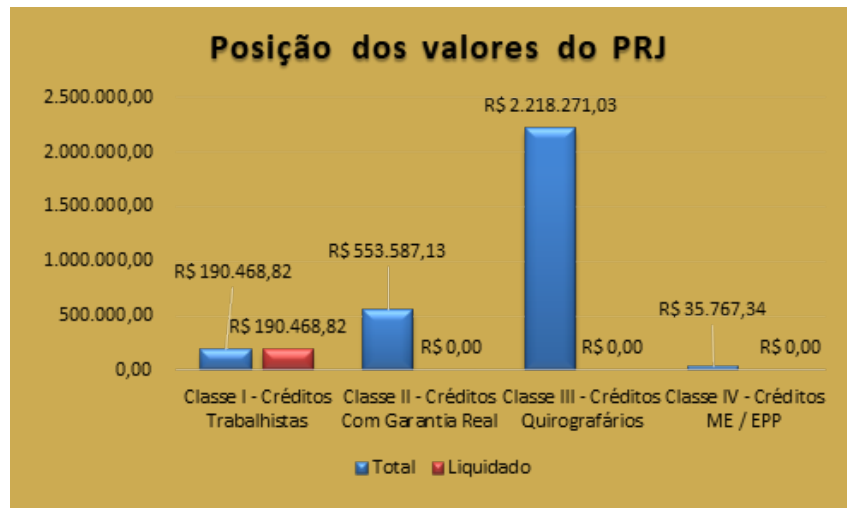

Fonte: Plano de Recuperação Judicial da Recuperanda (mov. 141 e modificativo apresentado no mov. 318.4 destes autos)



7. INFORMAÇÕES PROCESSUAIS

- 7.1 ANDAMENTO PROCESSUAL
- 7.2 RECURSOS
- 7.3 CRONOGRAMA PROCESSUAL



Informações Processuais

Durante o período em análise, houve a juntada dos Relatórios Mensais de Atividade pela Administradora Judicial aos movs. 498 e 499, de competência dos meses 08, 09 e 10 de 2021.

7.1 ANDAMENTO PROCESSUAL

As empresas ajuizaram seu pedido de Recuperação Judicial no dia 16/08/2019, ocorrendo durante o período sob análise os seguintes atos processuais nos autos:

Data	Evento	Mov.
01/12/2021	Apresentação de Relatórios Mensais de Atividades da Recuperanda de competência dos meses 08/2021 e 09/2021, pela Administradora Judicial.	498
16/12/2021	Apresentação de Relatório Mensal de Atividades da Recuperanda de competência do mês 10/2021, pela Administradora Judicial.	499

7.2 RECURSOS

Além dos autos de Recuperação Judicial, tramitam em instâncias superiores, envolvendo a Recuperanda, outras ações relacionadas, sendo:

Processo	Partes	Situação
Autos de Agravo de Instrumento nº 0029631-36.2021.8.16.0000	AOCP Assessoria em Organização de Concursos Públicos LTDA X Ministério Público da Comarca de Curitiba/PR	Trata-se de Agravo de Instrumento interposto pela Recuperanda em face da decisão de mov.385.1 dos autos originários, pleiteando em suma, a concessão de efeito suspensivo, bem como, a reforma da decisão agravada, a fim de que a cláusula que versa acerca da supressão de garantias reais, cambiais ou fidejussórias em relação aos terceiros devedores solidários ou coobrigados, seja aplicada a todos os credores, indistintamente, ainda que não tenha anuído com o PRJ. Em 21/05/2021, o Douto Desembargador proferiu decisão monocrática acostada ao mov. 43, atribuindo o efeito suspensivo desejado pela Recuperanda. Em 11/06/2021, o MP manifestou-se ponderando que não detém atribuições para atuação em segunda instância, ficando competente à Procuradoria de Justiça a emissão de eventuais pareceres. Ato contínuo, em despacho acostado ao mov. 70, o Douto Desembargador remeteu os autos para a Procuradoria de Justiça. Em 17/06/2021, esta Administradora Judicial apresentou manifestação acostada ao mov. 72, ocasião em que se posicionou pelo desprovisionamento do presente Agravo de Instrumento e a manutenção da decisão agravada. Na sequência, a Procuradoria Geral de Justiça apresentou parecer acostado ao mov. 74, oportunidade em que se posicionou pelo conhecimento e desprovisionamento do presente recurso. Ato subsequente, ao mov. 117.1, houve o julgamento do recurso com a juntada do competente acórdão, oportunidade na qual fora conhecido e não provido pela Câmara.

Informações Processuais

Durante o período em análise, houve a juntada dos Relatórios Mensais de Atividade pela Administradora Judicial aos movs. 498 e 499, de competência dos meses 08, 09 e 10 de 2021.

7.3 CRONOGRAMA PROCESSUAL

Data	Evento
17/12/2018	Ajuizamento do pedido de Recuperação Judicial (art. 51 LFRJ)
21/01/2019	Deferimento do Processamento da Recuperação Judicial (art. 52 LFRJ)
31/01/2019	Assinatura do Termo de Compromisso pela Administradora Judicial (art. 33 LFRJ)
15/02/2019	Publicação de Edital de deferimento do processamento da RJ no Diário de Justiça Eletrônico do TJPR (art. 52, §1º LFRJ)
12/03/2019	Decurso do prazo para apresentação de Habilitações e Divergências de Créditos pelos Credores diretamente à Administradora Judicial (art. 7º, §1º LFRJ)
25/03/2019	Apresentação do Plano de Recuperação Judicial pelas Recuperandas (art. 53 LFRJ)
20/05/2019	Apresentação da Relação de Credores elaborada pela Administradora Judicial (art. 7º, §2º LFRJ)
26/04/2019	Publicação de Edital aviso de recebimento do PRJ no Diário de Justiça Eletrônico do TJPR (art. 53 LFRJ)
04/07/2019	Publicação de Edital Relação de Credores do AJ no Diário de Justiça Eletrônico do TJPR (Art. 7º, §2º LFRJ)
12/06/2019	Decurso de prazo para apresentação de Objeções ao Plano de Recuperação Judicial pelos Credores (art. 55, parágrafo único LFRJ)
18/07/2019	Decurso do prazo para apresentação de Impugnação à Relação Nominal de Credores apresentada pela Administradora Judicial pelos Credores (art. 8º LFRJ)
19/05/2020	Publicação do Edital de convocação para votação do PRJ em AGC (art. 56, §1º LFRJ)
21/12/2019	Decurso de prazo de suspensão do curso da prescrição de ações e execuções contra as Recuperandas - 180 dias após o deferimento da RJ, salvo eventuais prorrogações (art. 6º, §4º LFRJ)
15/04/2021	Homologação do Plano de Recuperação Judicial (art. 58 LFRJ)
	Homologação do Quadro Geral de Credores (art. 18 LFRJ)
	Fim do prazo de RJ, se cumpridas as obrigações previstas pelo PRJ - 02 anos (art. 61 LFRJ)

Eventos ocorridos
Eventos Futuros



GLOSSÁRIO



Glossário

AGC – Assembleia Geral de Credores
AI – Agravo de Instrumento
AJ – Administradora Judicial
ART. – Artigo
CCB – Cédula de Crédito Bancário
DJE – Diário de Justiça Eletrônico
DES – Desembargador (a)
DRE – Demonstração de Resultado do Exercício
ED – Embargos de Declaração
EIRELI - Empresa Individual de Responsabilidade Limitada
EPP – Empresa de Pequeno Porte
ICMS – Imposto de Circulação sobre Mercadorias e Serviços
INC. - Inciso
LFRJ – Lei de Falência e Recuperação Judicial (Lei 11.101/2005)
LTDA – Limitada
ME – Microempresa
MM. – Meritíssimo
M – Milhão
MOV. - Movimentação
PERT – Programa Especial de Regularização Tributária
PGFN – Procuradoria Geral da Fazenda Nacional
QGC – Quadro Geral de Credores
RJ – Recuperação Judicial
Rel. – Relator (a)
Recuperanda – AOCF Assessoria em Organização de Concursos Públicos Ltda
Resp – Recurso Especial
RMA – Relatório Mensal de Atividades
RNC – Relação Nominal de Credores
ROA – Retorno sobre ativo total
ROE - Retorno sobre patrimônio líquido
S. A. – Sociedade Anônima
STJ – Superior Tribunal de Justiça
TJPR – Tribunal de Justiça do Paraná
TJSP - Tribunal de Justiça de São Paulo
TRF – Tribunal Regional Federal
PRJ – Plano de Recuperação Judicial
§ - Parágrafo



ANEXOS



Anexos

Durante o período sob análise – **dezembro de 2021** – esta Administradora Judicial realizou inspeção física nas dependências da Recuperanda.

ANEXO I - FOTOS DA INSPEÇÃO FÍSICA





CURITIBA/PR

Av. Cândido de Abreu, nº776, Sala 1306,
Edifício World Business, Centro Cívico
CEP 80.530-000
(41) 3206-2754 / (41) 99189-2968

MARINGÁ/PR

Av. João Paulino Vieira Filho, nº625, Sala 906,
Edifício New Tower Plaza, Torre II, Zona 01
CEP 87.020-015
(44) 3226-2968 / (44) 99127-2968

SÃO PAULO/SP

Av. Paulista, nº 302 - 9º Andar
Ed. José Martins Borges - Bela Vista
CEP 01.310-000
(11) 3135-6549 / (11) 98797-8850

www.marquesadmjudicial.com.br
marcio@marquesadmjudicial.com.br

   /marquesadmjudicial



Documento assinado digitalmente, conforme MP nº 2.200-2/2001, Lei nº 11.419/2006, resolução do Projudi, do TJPR/OE
Validação deste em <https://projudi.tjpr.jus.br/projudi/> - Identificador: PJYE4 YAV43 LNSVL YZB2R